

放課後等デイサービス 生活介護事業 ふれあい広場・支えあいの会 通信

特定非営利活動法人
元気福祉就労支援ボランティア
220-0073横浜市西区岡野2-3-30 TEL:045-320-0732
Email: hureaihiroba0901@gmail.com



放課後等デイサービス



生活介護事業
支えあいの会

◎11月22日(金)は駅のトイレの調査の日です。話し合って京急の大鳥居駅の調査をすることにしました。平沼橋のエレベーターが見えると五木田さんは小走りになられます。正確にエレベーターのボタンを押してください。横浜から羽田空港に行くにはバスばかりなのでワクワクです。蒲田駅では前と後ろは入れ替わります。当たり前ですね。大鳥居駅には大きな方でもおむつ交換できる折りたたみのベットがありました。名カメラマンの稲垣さんにカメラのシャッターを押していただきました。上りのホームに移動しようとして線路をまたがなくてはなりません。車いすの車輪が線路はまらないかと不安になりました。帰途について蒲田駅に来ましたらエレベーターに【使用出来ません】と表示がありました。ベビーカーを押していらっしゃる母子も戸惑っていらっしゃいます。駅員さんに問合せしてもらって点検で15時まで使用不可とのことでした。



15時までここで待つわけにはいきません。何とか使用させて欲しいと交渉しました。何とかエレベーターを使わせていただきました。日中に点検しておかしいですね。快速電車に乗りますと満員です。御客さんが席をゆずろうと立とうとしてくださいました。「横浜まではすぐなので大丈夫です。お気持ちありがとうございます。」とお伝えしました。

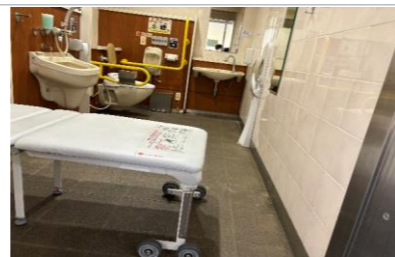

◎12月6日(金)は駅のトイレ調査の日です。話し合って京急の神武寺駅のトイレの調査をすることにしました。平沼駅のエレベーターに近づくとも五木田さんは小走りになられます。上手にボタンを押してください。戸部駅から下りに乗ります。金沢文庫から返子行きに乗り換えます。二番目の駅です。トイレには大きな方でおむつ交換出来る折りたたみのベットがありました。名カメラマンの稲垣さんにシャッターのボタンを押していただきました。帰ろうとして上りホーム行けうとするとエレベーターがありません。目の前の踏み切りを渡らなくてはなりません。レールを越えるとき車椅子の車輪がはまるのではと緊張しました。



名カメラマンの稲垣さんにシャッターのボタンを押していただきました。帰ろうとして上りホーム行けうとするとエレベーターがありません。目の前の踏み切りを渡らなくてはなりません。レールを越えるとき車椅子の車輪がはまるのではと緊張しました。



来年4月からはショッピングモール等のトイレの状況も撮影していきたいと考えています。

◎12月7日(日)事業所玄関前での子ども食堂 お弁当配布



家族みんなで食べて帰られるかたもいらっしゃいます。



このような案内看板を「サミット」周囲に配置させていただきます。

◎12月の社会体験学習先は川崎市高津区の生田緑地にしました。第三京浜を川崎インターチェンジで降りて府中街道を進みます。手前に藤子・f・不二雄記念館があります。紅葉が真っ盛りでした。ゆっくりと散策をしました。こんな近場で素晴らしい紅葉を見ることができました。



◎諸活動

◇クリスマスの飾りをボードに張りました



◇僕はiPadの名カメラマンです。



◇パズルは僕に任せて



◇ブラバンでキーホルダーを作りました。



◇私はフェイスグリーンが大好きです



◇ホットケーキ作り(おいしいケーキが出来ますように)



◇私はプログラム作りのプロです

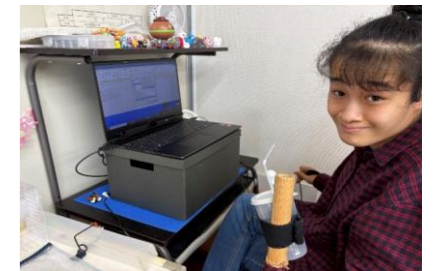

受け付け頑張ります



◎ガッツビーと西でのフードパントリー

今回も、いーふらんさんが職場で集めたフードドライブ品を持ってきてくれました。いつもありがとうございます。



げんき 1階 (重症心身障がい児部) 5名

本格的な冬に成って参りまして、皆様も、今年の冬対策も進んでいる事と思われます。さて、今月のふれあい広場、「げんき」で行いました、内容をご紹介して行けたらと思っています。また、以前にお話しました、吉村秀雄マッサージ師との会話も併せて紹介して行けたらと思っています。げんきにおける、室内では、マッサージ、機能訓練を担当する職員が前から居ります。その為、げんきのやり方として、児童指導(教職を含む)を中心とは、しない教育方針が基礎として有ります、以前は、行政による児童指導の削減など有りましたが、つまり、児童との接し方に大きな違いがある様に教育者に対する教育の統合の必要性を考慮すべきなのか、集合体の教育体制として有り方が求められるのかもしれませんが、行政的観点からすると、事は単純だとは、思われますが、筆者は、質的多様性が教育者に求められる時代が到来しているのだと感じています。そして、室内での具体的内容ですと、児童指導員による、散歩を中心とした接し方が有り。マッサージ、その他の遊び、現段階では、その他にも工作等の作業療法、日常生活動作を視野にいたれた、遊具や玩具等動作面での機能訓練を行っています。支援等における重要な事象に関しては、児童に対しての指導における教育が「げんき」において、重要性を示す事は、著しく低くなるため、教育的指導以外である、その他の専門性をより強調した姿勢で対応したい心構えは有ります。

外出では、保土谷公園、大棧橋や戸塚のミカン狩り、外出先での食事、電車やバスへの乗車、公園等へお出掛けしています。大棧橋では、停泊中の船の外装塗装など珍しい光景も目にして楽しんで来ました。また、以前にご紹介しました、吉村秀雄先生との対話で、ハムストリングスに関してのお話を深めました所、吉村秀雄先生は、関節可動域を視野に入れた、マッサージの他に、回答頂きました。詳細は、来年ご紹介したいと思っております。そして、来年も、お出掛けや工作、機能訓練、マッサージ、お散歩を続行して行ければと思っています。皆様、本年度も、誠に有難う御座いました。良いお年をお迎え下さいませ。

機能訓練担当 機能訓練士 吉村

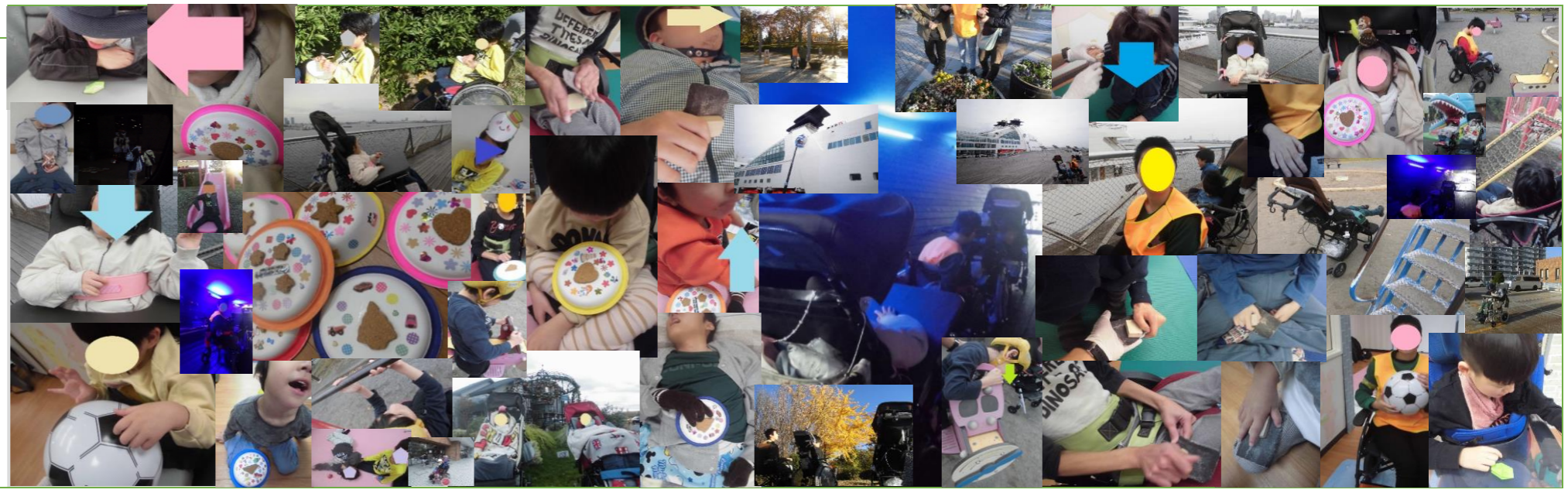

みかん狩りに行きました



みかんとれたよ!



三浦海岸で



どれが甘いかな?



桜木町駅のホーム



オーナメント作り



並んでピース!



優しいお兄さん



鎌倉屋材木店さん



伊藤産業さん



白幡池公園で



たくさん電車に乗ったよ



ポップコーンだよ!



いつも仲良し!



マッサージでリラックス

さわやか 2階 (肢体不自由・視覚障がい児部) 10名

(肢体不自由・視覚障がい児部) 10名

今月の支援からピックアップしました

他校のお友達の到着を、楽しみに待ちながらくくれんぼをしたり、学年の離れたお友達とのふれあいを楽しんだり、それぞれの形で人間関係を育てて、とても微笑ましく思います。今年もありがとうございました。来年もよろしく願いいたします。

- みかん狩り
毎年恒例のみかん狩り、今年も三浦半島の先端にある、石井みかん園さんにお世話になりました。柔らかく甘いみかんと海岸散策を楽しみました。
- オーナメント作り
お花紙をちぎって台紙に貼り、オーナメントを作りました。電灯や日光にかざすと、お花紙が透けてとてもきれいです。クリスマスツリーや壁面に飾りました。
- 地域交流
ハロウィンでお世話になった鎌倉屋材木店様と伊藤産業様に、写真付きのカードを持ってお礼に伺いました。優しい笑顔で歓迎していただき、とても嬉しかったです。今後も地域の皆様との交流を続けていきたいと思っております。

すこやか 5階 (知的・発達障がい児部) 10名

少しずつ寒くなってきているようですが、まだ、暖かい日もチラホラといったところですね。秋の学校行事なども一通り終わり、ひと段落かと思えます。

さて、5階です。どの子もそれほどひどい風邪ではないのですが、くしゃみや鼻水が少し出る子が多いです。ちょっと風邪気味かな?という感じですが、これから冬に向けてこれ以上、悪くならないように気を付けています。

基本、みんな元気です。秋ということでサツマイモの収穫も体験しています。クリスマスも来月に控えているので、工作もクリスマスを意識してみました。

秋晴れの日も多かったので、公園などに散歩に行ったりして、ほのぼのとして過ごせていたと思います。特段、変わったこともなく、みんな元気。とても穏やかに11月を過ごせてよかったとほっとしています。

この時期になると、来年度に向けて新たに利用したいという新規の方の見学もあります。何名か新小学校1年生が来年からお友達になることになりました。というわけで、5階は、年長さんと小学校低学年組の二極化がみられる感じです。

幸いなことに、お兄さん、お姉さんは、小さい子にとっても優しく接してくれています。それを微笑ましく、見守れることは私たちスタッフにとっても喜びの一つです。にぎやかな5階ですが、みんなで助け合ったり、誰が欠けてもダメなんだよ、といった連帯感も生まれているので、そんなつながりを大切にしていきたいです。

